

No.204

東やまと 社協だより

社会福祉法人
東大和市社会福祉協議会
☎ 042-564-0012 (代) FAX042-564-3680
〒 207-0015 東大和 市中央 3-912-3
東大和社協ケアマネジメントセンター
☎ 042-564-0054
東大和社協ホームヘルパーステーション
介護保険 ☎ 042-564-0038
障害者総合支援 ☎ 042-564-2620
ウエルカム(地域生活支援センター)
☎ 042-564-0891
あんしん東大和 ☎ 042-590-0018

熊本地震で被災された皆さまに 心からお見舞い申し上げます



高校生の皆さんからも募金をいただきました(多摩都市モノレール 玉川上水駅構内)

熊本地震被災者支援のための 街頭募金を行います

日時

7月13日(水) 17時~19時

場所

東大和ビッグボックス前 および
多摩都市モノレール 玉川上水駅構内

たまちゃんも
来ます!

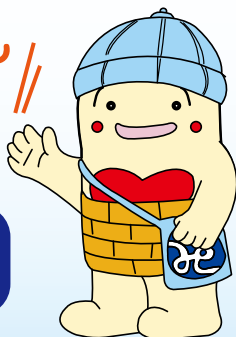

皆さまのご協力をお願いいたします。

お問い合わせ

東大和市社会福祉協議会 総務係まで
TEL : 042-564-0012 / FAX : 042-564-3680

東大和市社会福祉協議会でも被災された方々へのお見舞いのために、義援金の受付を行っています。社協窓口の他、市内の下記の店舗において、義援金募金箱を設置しております。皆さまのご協力をお願いいたします。皆さまからお預かりした義援金につきましては、中央共同募金会を通じて被災地へ送られます。

平成28年4月14日から熊本県と大分県で相次いだ地震により、各地において人的被害をはじめ、家屋の倒壊等甚大な被害が発生し、多くの市町村に災害救助法が適用されました。心からお見舞い申し上げます。

次のお店に当会の募金箱があります。
6月30日まで、熊本地震義援金としてお預かりします。ご協力をお願いいたします。

募金箱設置店一覧

珈琲専門店シャロー、寿司大和、スーパー原幸東大和店、トライアングルコーヒー、森の風接骨院、小料理二美、生そば大むら、(有)ワタナベ文具、進士薬局、クボタ米店、サイゼリヤ、山崎米店(芝中支店、桜が丘支店)、ハピネス西東京、ヘアーハウスケイズ、Yショップしまや、(有)宮崎商店、(株)尾崎商店(本店・中央店)、珈琲倶楽部、いなげや玉川上水駅前店、丸信青果、カフェ森の熊さん、とみん葬祭、音楽珈笛 音茶居、ミヤモト薬局、フタバドラッグストアー、小川屋肉店(いずれも敬称略、順不同)

熊本地震 義援金を受け付けています



ご存じですか??
「ウエルカム」

ウエルカムは精神障害を抱えた方々が地域で安心して自分らしく生き生きとした生活を送れるように、一緒に考え支援する場です。

面接・電話による相談やプログラムを行っています。また、くつろげる場が欲しい時、仲間が欲しい時に気軽に立ち寄れる憩いの場の提供も行っていきます。

お気軽にご相談・お問合せください。

【開所時間】
月・水・金曜日
🕒 午前9時から午後6時30分まで
火・木・土曜日
🕒 午前9時から午後5時まで

【お問合せ】 ☎564-0888 (相談)

善意のご寄付

次の方々から善意のご寄付がありました。厚くお礼申し上げます。
皆さまからの寄付金は、地域福祉向上のための取り組みや、福祉団体への支援等に使用させていただきます。皆さまのご理解、ご協力をお願いいたします。
なお、社会福祉法人に対する寄付金は、所得税法の寄付金控除が受けられます。

◎一般寄付 (敬称略、順不同、単位:円)

氏名	金額
(株)いなげや	8,057
(株)尾崎商店	6,200
たけのこ会	2,395
M.S	5,000
合計金額: 21,652円	

※平成28年4月1日～平成28年5月31日 受付分

**平成27年度 社協会員加入のご協力
ありがとうございました**

総額 2,630,585円

【団体会員の皆さまのご紹介】
平成27年12月1日～平成28年3月31日受付分 (順不同・敬称略)

自治会・管理組合	事業所・福祉施設・団体
末広一丁目睦会	グローバルボンス株式会社
	介護者のつどい東大和

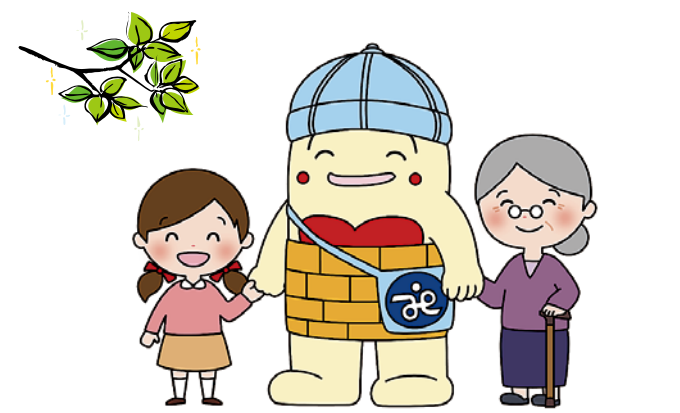

社協ってなに?

地域で互いに支え合いながら安心して暮らせるよう、地域福祉の向上と充実を目指す社会福祉法人です。

市民の皆さまをはじめ自治会・管理組合、民生委員、福祉施設・団体、ボランティア、事業所や行政等に参加・協力をいただいています。

会費ってなに?

社協では皆さまからいただいた会費や寄付金を財源とし、さまざまな地域福祉事業を展開しています。充実したサービス提供のため、日々自主財源の確保に努めていますが、社協は社会福祉法人であり民間企業のような利益追求は困難です。皆さまからの会費が事業を行う為の大きな力となります。(事業の詳細は4ページをご覧ください。)

会員とは?

社協の活動に賛同し会費を納入いただくことで、事業を支えてくださる方が会員です。会員が増えることにより、財政が安定し「誰もが安心して暮らせるまちづくり」の実現につながります。(なお、会員の方に社協がお願いごとをすることはありません。)

●入会するには? ~申し込み方法~

社協窓口へ直接ご持参いただくか、自治会等を通じてお納めください。また、郵便振替でも受け付けております(3ページの振り込み用紙をご利用ください)。

※郵便振替の場合、振込受領証をもって領収書とさせていただきますのでご了承ください。

社協会員募集!!

**「誰もが安心して暮らせるように」
社協会員加入にご協力を!**

7月は社協会員増強月間です

東大和市社会福祉協議会(社協)の活動は会員の会費によって支えられています。ぜひ、地域福祉充実へのお力添えをお願いします。

●会員種類と年会費

〈正会員〉 300円以上

〈賛助会員〉 1,000円以上

〈特別会員〉 3,000円以上

熊本地震義援金募金 ご協力ありがとうございます

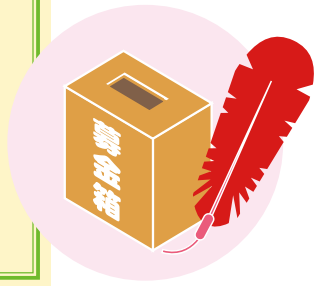

4月23日(土)、24日(日) 都立東大和南公園での「うまかんべえ～祭」でもたくさんの方のご協力をいただきました。

4月21日(木)から4月28日(木)までの1週間、東大和ビッグボックス前および多摩都市モノレール玉川上水駅構内等において、街頭募金を行いました。多くの方々のご協力に感謝申し上げます。

お預かりしました義援金については、中央共同募金会へ送金させていただきました。(金額は5月31日現在)

東大和ビッグボックス前	¥356,833
多摩都市モノレール玉川上水駅	¥421,983
うまかんべえ～祭募金	¥89,080
店内募金	¥70,284
社協窓口	¥245,733
総合計 ¥1,183,913	



たまちゃんも応援しています



街頭募金を行いました

きりとり線

02 東京		払込取扱票				通常払込料金 加入者負担									
口座記号番号						金 額									
001703116541						千 百 十 万 千 百 十 円									
加入者名 社会福祉法人 東大和市社会福祉協議会						料 金									
* 平成28年度 社会福祉法人東大和市社会福祉協議会会費						備 考									
<table border="1"> <tr> <th colspan="2">会員の種類と会費(年度額)</th> </tr> <tr> <td>正 会 員</td> <td>300円以上</td> </tr> <tr> <td>賛 助 会 員</td> <td>1,000円以上</td> </tr> <tr> <td>特 別 会 員</td> <td>3,000円以上</td> </tr> </table>						会員の種類と会費(年度額)		正 会 員	300円以上	賛 助 会 員	1,000円以上	特 別 会 員	3,000円以上	日 附 印	
会員の種類と会費(年度額)															
正 会 員	300円以上														
賛 助 会 員	1,000円以上														
特 別 会 員	3,000円以上														
通信欄・ご依頼人 おとろ おなまえ (ご連絡先電話番号)						日 附 印									

各票の※印欄は、「ご依頼人において記載してください。」

裏面の注意事項をお読みください。(ゆうちょ銀行) (承認番号東第53648号)
これより下部には何も記入しないでください。

切り取らないでください。

振替払込請求書兼受領証

口座記号番号						通常払込 料金加入 者負担	
001703116541						金 額	
加入者名 社会福祉法人 東大和市社会福祉協議会						料 金	
* おなまえ						備 考	
ご依頼人						日 附 印	
料 金						日 附 印	
備 考						日 附 印	

この受領証は、大切に保管してください。

会費の振込みは、
こちらの振込用紙
をお使い下さい

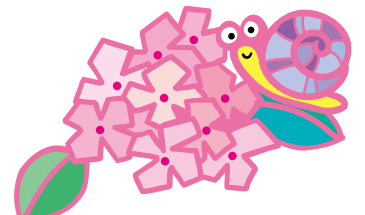

平成28年度の主な事業と平成27年度の実績

1) 地域福祉事業

事業名	平成28年度の主な事業		平成27年度実績
	対象者	内容	
さわやかサービス	高齢者・障害者・10歳未満の子どものいる世帯	家事援助と保育園等の送迎や一時保育の子育て支援	派遣件数：高齢者等支援 2,855件・子育て支援 1,068件
福祉サービス総合支援 成年後見活用あんしん生活創造事業 (あんしん東大和)	認知症高齢者、障害者等	成年後見制度の利用相談、申立支援等 地域福祉権利擁護事業 福祉サービスに関する苦情対応	地域福祉権利擁護事業・成年後見活用あんしん生活創造事業 ①相談件数 ・地域福祉権利擁護事業 2,217件 ・成年後見制度(継続、申立支援等含む) 396件 ②福祉サービス利用援助事業(地域福祉権利擁護事業) 契約件数：2件(年度末契約件数：26件) 解約件数：2件 ③苦情相談対応 11件・権利擁護相談 4件
ボランティア	誰でも	登録や派遣調整等、個人やグループの支援	ボランティア活動登録者数：個人103名・グループ489名(グループ数19グループ) 派遣件数：43件 派遣延べ人数：161名
見守り・声かけ活動	高齢者	見守り・声かけ、地域組織化	登録利用者：415名 協力員：317名
ふれあいなごやかサロン	誰でも	サロン活動支援、地域の拠点づくり	登録サロン：26団体 参加者数延べ：11,952名
声の広報	視覚障害者	市報、こうみんかんだより、選挙のお知らせの録音	録音本数延べ：700本
養成講座	誰でも	手話通訳者養成講座、さわやか講座、ボランティア講座、手話講習会	手話通訳者養成講座：11名 さわやか講座：16名 ボランティア講座延べ：40名 手話講習会 初・中・上級修了者61名
車いすステーション	高齢者、心身障害者(児)、傷病者	1回2か月まで	貸出件数：299件(内、社協：81件、ステーション：218件) ステーション設置数：23カ所
応急小口資金貸付	低所得者	生活をつなぐに必要な最小限度の資金の貸付 限度額7万円	相談件数：33件 貸付件数：5件
生活福祉資金貸付	低所得者、障害者、高齢者	福祉資金、教育支援資金、総合支援資金、 不動産担保型生活資金の貸付	相談件数：236件 貸付件数：15件
低所得者・離職者対策事業 (受験生チャレンジ支援事業)	低所得者	受験生学習塾代・受験料の貸付	貸付件数：78件 (受験生学習塾代：45件 受験料：33件)
ふれあい歩こう会	健康な高齢者	生きがいと仲間づくりを図るため 市内遊歩道等を散策	参加者数：春401名・秋 雨天中止
福祉標語	児童	福祉標語募集	最優秀作品「なにげない その一言で 広がる輪」
介護支援いきいき活動	市内在住の高齢者	市内福祉施設等での地域貢献活動 ポイントに応じ転換金交付	登録者：104名 登録施設：18カ所
生活支援コーディネーター	誰でも	住民活動(サロン等)の支援	平成27年11月より開始 連絡会：7回
避難者の孤立化防止事業	東日本大震災の影響により市内に 避難している方及びその家族	戸別訪問、情報提供	戸別訪問：6回 個別相談：3件
支援や助成	各種団体、グループ等	各種支援や助成金等	31団体活動費助成
幼老交流(ふれあいクッキング)	高齢者・小学生	異世代同士の交流を図るための調理および会食	年2回開催 参加者数：83名(合計)

2) 介護保険事業

居宅介護支援(ケアマネジメントセンター)	介護保険 要介護認定を受けている方	サービス計画作成	ケアプラン作成：1,253件 訪問調査：71件
訪問介護(ヘルパーステーション)		ヘルパー派遣	派遣件数：8,363件

3) 障害者総合支援事業

居宅介護・重度訪問介護・移動支援 (ヘルパーステーション)	身体、知的、精神の障害児者	ヘルパー派遣	派遣件数：5,226件
----------------------------------	---------------	--------	-------------

4) 精神障害者地域生活支援センター(ウエルカム)

相談支援	精神障害者及びその家族	面接・電話訪問による相談	相談件数7,013件
地域活動支援センター	精神障害者	交流室の提供・プログラム(夕食会、料理教室、 スポーツ(卓球)、パソコン教室、講演会等)	交流室利用者数延べ：4,702名 プログラム参加者数延べ：790名
特定相談	精神障害者	サービス等利用計画作成	サービス等利用計画作成：157件 モニタリング：216件
一般相談	精神障害者	地域移行、地域定着	地域移行：1件

5) 住民による支援事業

会員増強運動	誰でも	7月1日～7月31日 (増強月間以外でも常時受付)	正会員：3,460件 賛助会員：484件 特別会員：129件 準会員：26件 自治会・サロン一括：23件 会費額：2,630,585円
赤い羽根共同募金運動	誰でも	10月1日～10月31日	募金額：844,995円
歳末たすけあい運動	誰でも	11月初旬～12月15日	募金額：1,933,376円
福祉祭	誰でも	多くの市民・団体の参加を得て福祉に対する 理解と協力の輪を広げ、地域福祉の充実を図る	11月8日中小企業大学校 午前10時～午後2時30分 参加協力団体：27団体 収益金：1,368,118円

平成27年度 貸借対照表総括表

(単位：円)

資産の部	
流動資産	77,794,209
基本財産(固定資産)	1,000,000
その他の固定資産	203,584,045
資産の部 合計	282,378,254
負債の部	
流動負債	17,048,507
固定負債	102,190,353
負債の部 合計	119,238,860
純資産の部	
基本金	1,000,000
基金	31,261,594
積立金	57,742,284
次期繰越活動収支差額	73,135,516
純資産の部 合計	163,139,394
負債及び純資産の部 合計	282,378,254

(ご注意)

・この用紙は、機械で処理しますので、金額を記入する際は、枠内にはっきりと記入してください。また、本票を汚したり、折り曲げたりしないでください。
 ・この用紙は、ゆうちょ銀行又は郵便局の払込機能付きATMでもご利用いただけます。
 ・この払込書を、ゆうちょ銀行又は郵便局の渉外員にお預けになる場合は、引換えに預り証を必ずお受け取りください。
 ・ご依頼人様からご提出いただきました払込書に記載されたおところ、おなまえ等は、加入者様に通知されます。
 ・この受領証は、払込みの証拠となるものですから大切に保管してください。

収入印紙

3万円以上
貼付

印

きりとり線

この場所には、何も記載しないでください。



たまちゃんの原作者田中さんからご提供いただいたものです。



うまかんべえ～祭【福島県からきた「みんべ～」と】

また5月15日(日)、東京都民生委員児童委員連合会のパレードに参加しました。全市区町村から1600人の民生委員の皆さんと社協や行政のキャラクター18体が参加。大勢の方々の声援を受けながら、新宿のまちを歩き、PR活動を行いました。

方などたくさんの人々に囲まれ、握手をしたり、写真撮影をしたりと大人気。たまちゃんもみんなに会えて大喜びの2日間でした。

4月23日(土)、24日(日)に都立東大和南公園において「うまかんべえ～祭」が開催されました。昨年度に続き、「しゃきょうのたまちゃん」もお祭りに行ってきました。たまちゃんが登場すると子どもたちはもちろん、大人の

「しゃきょうのたまちゃん」大活躍!!



パレード【たぐさんのお友だちに会えました】

社協事業紹介⑱

「生活支援コーディネーター事業」

平成27年の介護保険制度の改正により、介護予防・日常生活支援総合事業および生活支援体制整備事業が始まりました。この事業は高齢者が住み慣れた地域で生活を継続できるようにするために、介護、医療、予防、生活支援を包括的に構築することを目的としています【地域包括ケアシステムの構築】。この地域包括ケアシステムにおける「生活支援・介護予防」の必要性は高く、ボランティアやNPO、民間企業、共同組合など多様な主体がサービスを提供していくことが求められています。



また、元気な高齢者が生活支援の担い手として社会参加をすることにより地域を活性化させ、自身の介護予防につなげていくことも望まれています。

生活支援コーディネーターは地域にある社会資源や、人材などをコーディネートし東大和市ならではの「生活支援・介護予防」にむけた地域づくりを図って行きます。

東大和市の生活支援コーディネーターは、東大和市全体を担当する第1層コーディネーターとして社会福祉協議会に1名が配置され、市内を3カ所のエリアに分け担当する第2層コーディネーターを各ほっと支援センター(きよはら、なんがい、いもくぼ)に設置予定としています。

現在、各コーディネーターが地域のサロンや老人クラブ、自治会などを訪問させていただき、活動の見学やご意見を聞かせていただくなど地域の社会資源の把握につとめています。

これから、地域活動やボランティア活動などをお考えの方がいらっしゃいましたら、ぜひご相談ください!



平成27年度 社会福祉法人決算

	予 算 (A)	決 算 (B)	差異 (A) - (B)
会費収入	3,285,000	2,728,085	556,915
寄附金収入	2,000,000	1,369,536	630,464
経常経費補助金収入	68,261,000	66,421,630	1,839,370
受託金収入	67,726,000	63,939,195	3,786,805
貸付事業収入	500,000	194,000	306,000
事業収入	15,617,000	12,199,995	3,417,005
介護保険事業収入	45,904,000	47,335,069	-1,431,069
障害福祉サービス等事業収入	36,807,000	32,811,389	3,995,611
基金受取利息配当金収入	20,000	4,128	15,872
受取利息配当金収入	47,000	34,407	12,593
その他の収入	966,000	985,278	-19,278
事業活動収入計(1)	241,133,000	228,022,712	13,110,288
人件費支出	193,452,000	181,758,896	11,693,104
事業費支出	27,441,000	22,827,773	4,613,227
事務費支出	23,169,000	18,983,661	4,185,339
貸付事業支出	300,000	220,000	80,000
助成金支出	1,717,000	1,434,500	282,500
負担金支出	1,164,000	1,164,000	0
その他の支出	2,105,000	1,739,576	365,424
事業活動支出計(2)	249,348,000	228,128,406	21,219,594
事業活動資金収支差額(3)=(1)-(2)	-8,215,000	-105,694	-8,109,306
収: 施設整備等収入計(4)	0	0	0
支: 固定資産取得支出	3,221,000	3,214,152	6,848
施設整備等支出計(5)	3,221,000	3,214,152	6,848
施設整備等資金収支差額(6)=(4)-(5)	-3,221,000	-3,214,152	-6,848
基金積立資産取崩収入	700,000	0	700,000
積立資産取崩収入	8,069,000	4,268,000	3,801,000
その他の活動収入計(7)	8,769,000	4,268,000	4,501,000
支: 積立資産支出	13,728,000	13,289,764	438,236
その他の活動支出計(8)	13,728,000	13,289,764	438,236
その他の活動資金収支差額(9)=(7)-(8)	-4,959,000	-9,021,764	4,062,764
予備費支出(10)	500,000	—	500,000
当期資金収支差額合計(11)=(3)+(6)+(9)-(10)	-16,895,000	-12,341,610	-4,553,390
前期末支払資金残高(12)	71,533,275	73,087,312	-1,554,037
当期末支払資金残高(11)+(12)	54,638,275	60,745,702	-6,107,427

成年後見制度に関する身近な相談窓口

「あんしん東大和」
からのご案内



成年後見人等として支援活動を行っている方などからの相談を受け付けています。

「後見人になったけど、これからどんなことをしたらいいかわからない」「どこに相談していいかわからない」などお気軽にご相談ください。

成年後見制度に関する講演会や学習会、座談会などを企画しています。

成年後見人等として活動中の方、活動を予定している方にご案内します。

対象となる方からのご相談、ご紹介をお待ちしています！

※専門職（弁護士、司法書士、社会福祉士など）後見人等の方からのご連絡もお待ちしています。

相談は**無料**です。

お気軽にご相談ください。

問合せ あんしん東大和 ☎590-0018

平成28年度 第1回あんしん東大和講演会

あなたの「困った！」弁護士に聞く？

～敷居の低い「弁護士」のはなし～

身体のことを「かかりつけ医」に相談するように、身のまわりのことを相談できる、「かかりつけの弁護士」がいたら安心ですね。敷居の低い弁護士が、皆さまのかかりつけ弁護士として、身近な「困った！」をクイズを交え、わかりやすく説明します。

※手話通訳、要約筆記があります。聞こえに不自由さを感じている方も、お気軽にご参加ください。

日時 平成28年7月28日(木)
午前10時～12時(受付9時30分より)

講師 杉野 公彦 弁護士(ひめしやら法律事務所)

参加費 無料 定員：40名

申込み 7月25日(月)までに電話かファックスにて

場所 東大和市社会福祉協議会 第2会議室

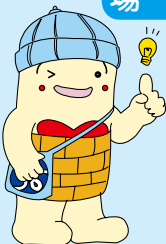

お申し込みはこちらまで！

東大和市社会福祉協議会 あんしん東大和
☎042-590-0018 FAX 042-564-3680

シリーズ東大和社協災害対策10

当会の災害時に備えた取り組みを

シリーズで紹介します！

社協の防災訓練プログラム

以前よりお伝えしているとおり、社協では、地域の防災訓練のお手伝いをしております。社協が行う地域の防災訓練のプログラムとして、以下の3つのプログラムを用意しております。

- ① 車いす操作体験訓練
- ② 避難所での高齢者等支援の方法
- ③ 災害時クロスロード体験訓練

第10回目となる今回は、③災害時クロスロード体験訓練を紹介いたします。



災害時の備え

皆さんは、「災害への備え」と聞いて、どんなことを思い浮かべますか？

一般的には、「非常用持ち出し袋を用意しています。」「家具の転倒防止をしています。」「などが考えられると思いますが、これは物としての準備にあたります。

この他にも、市の防災対策を学習したり、「自分たちは、どこに避難所に避難すればよいのか。」「また、「家族同士での連絡のとり方。」「なども話し合っている。」「家庭もあるのではないのでしょうか。これは情報としての備えにあたります。これら、物、あるいは情報としての準備もさることながら、皆さんには、さらに「心」の備えをしておいていただきたいと思えます。

プログラムの紹介

この「心の準備」を体験するのがクロスロード体験訓練です。(クロスロードとは岐路、分かれ道という意味です。)

災害が起きた時、皆さんの身に、どんなことがふりかかってくるでしょうか？たとえば、夜中の1時に避難勧告が出されたら避難しますか？避難しなければならなくなった時、避難所にはペットを連れて行きますか？急いで避難しなければならぬ時に、人が倒れていたらどうしますか？など、災害発生時には様々な選択が強いられます。それらの答えに正解、不正解はありませんが、自分だったらどうするのか、他の人はどう考えるのかなど、自分を見つめ直す機会とともに、他の人の意見を聞き、話し合う場をつくりたい。

これがクロスロード体験であり、心の備えにつながるのです。災害が発生した時にどんな選択をせまられるのかをイメージする。自分とは違う考えを持つ人の話に耳を傾けることなど貴重な体験となります。

自治会やグループなど人数に応じて企画します。そして、このクロスロードはゲーム感覚で楽しめる訓練です。どうぞ気軽に社協までお問い合わせください。



ボランティア・市民活動センターからのお知らせ

お問い合わせは、
☎564-0035までお気軽にどうぞ！

○説明会

活動する場合は、説明会への参加が必須です。下記のうちいずれか1回に必ずご参加ください。説明会へ参加できない方は活動することができませんのでご注意ください。

日時

- ①7月22日(金) 午前10時～12時
- ② " " 午後7時～9時
- ③7月28日(木) 午後1時30分～3時30分
- ④8月 2日(火) 午後1時30分～3時30分
- ⑤ " " 午後7時～9時

場所

社会福祉協議会 会議室

内容

- 事業説明・ボランティア活動を始めるにあたっての注意事項
- 受け入れ施設の概要説明
- ①③子ども向け手遊び、②④⑤車いす体験

最初の一步を
ふみ出すチャンス！

参加者大募集！ 夏！体験ボランティア

今年も7・8月を中心に「夏！体験ボランティア」を行います。

夏休み等を利用して、市内の福祉施設などでボランティア活動を体験してみようというものです。社会人の方の参加も大歓迎です。

ボランティア活動に関心のある方、ボランティア活動を体験してみたい方は、ぜひこの機会にご参加ください。

▽対象者

市内在住、在勤、在学の小学生以上の方
※下記の説明会への出席も必要です。

▽内容

高齢者施設、障害者施設、福祉作業所、保育園、児童館などでのボランティア活動体験

▽参加費

無料
※ボランティア保険加入料(300円)が必要です。



申し込みから活動に参加するまでの流れ

①参加資料の取り寄せ

↓ 活動先を選ぶ

②社協窓口で本人が申し込む

↓

③説明会への出席

↓

④活動先の決定

↓

⑤活動先とのオリエンテーション

↓

⑥ボランティア活動の体験

↓

⑦アンケートの回答

①まずは資料を取り寄せてください。 | 活動先一覧 | 申し込みカード
自分でやってみたい活動内容や、日程に合わせて、確実に参加できるものを選んでください。ただし、キャンセルのないように！(基本的に土日は除きます。)

②申込み 申し込みカードを提出(参加費無料) ボランティア保険の加入
郵送や代理の人が申し込むことはできません。希望活動先の申込み状況や人数調整を行います。本人が来所してください。(窓口開所時間：月～金曜日 8:30～17:15)

③説明会
上記の通り。必ずご参加が必要です。

④活動先の決定

⑤活動先とのオリエンテーション
活動日時、注意事項などを活動先と確認していただきます。オリエンテーションの日時については、活動先ごとに異なります。改めてご連絡いたします。

⑥ボランティア活動の体験
活動中にわからないことや困ったことがあったら、活動先の担当者やボランティアセンターに相談してください。

⑦感想文・アンケートの回答
アンケートを提出いただけます。活動を通して感じたこと、発見したこと、どんなことでも結構ですのでみなさんのご意見をお聞かせください。ボランティア活動の体験が終わったらすみやかに、窓口へ持参するか郵送するか、どちらかの方法で提出ください。



〈東京都共同募金会ホームページ〉
<http://www.tokyo-akaihane.or.jp/shinsei/shinseiouryou.php>
〈7月1日(金)より掲載〉

<問合せ>
東大和市社会福祉協議会
☎ : 564-0012
FAX : 564-3680

赤い羽根共同募金
地域配分の
申請受付を行います。

東京都共同募金会では、赤い羽根共同募金による地域配分(B配分)の申請を受け付けています。

地域配分(B配分)は、それぞれの地域でお寄せいただいた寄付金の一定割合を、その地域で活用することを目的としています。地域性の高い施設・団体が行う地域福祉の増進を目的とした具体的な事業が対象となります。

申請額は、1施設・団体あたり10万円から30万円まで、対象事業は、備品整備、小破修理、利用者主体の事業などです。施設・団体維持のための運営費は対象外です。

申請書の提出期限は、8月31日(水)です。詳しくは東京都共同募金会ホームページをご覧ください。

ボランティア・市民活動センターからのお知らせ

お問い合わせは、

☎564-0035までお気軽にどうぞ!

ボラグル紹介!!

シリーズ・ボランティアグループ紹介

今回は **空堀川を考える会** の紹介です。

当会は、平成14年12月、蔵敷公民館の環境講座「空堀川を考えるⅡ」の受講者による自主グループとして発足し、環境団体として今日に至ります。(現在会員数14名)

主に、東大和市の都市将来像である「人と自然が調和した生活文化都市 東大和」の実現を願い、市民の思いが反映した「いい川づくり(多自然川づくり)」の活動を中心に、要求するだけでなく私たち自身も、環境や社会に少しでも役立つように、行政や他の団体と協働して行動したいと考えます。(新会員募集中!)
 具体的活動として、「公民館まつり」や「環境市民の集い」への出展などの啓発活動、水質調査や空間放射線測定などの調査活動、整備工事が終了し安全になった空堀川河川敷の清掃活動(春・夏・秋)を行っています。

去る4月16日に実施した春の清掃活動(第27回クリーンアップ)には、92名の皆さんの参加を得て130kgのゴミを回収することができました。なお、夏の清掃は、7月23日(土)を予定しております。市報等で改めてご案内いたしますので、ご支援ご参加をお願い致します。



写真は、春の清掃活動のもので。

活動データ

- ・清掃活動: 年3回(春・夏・秋)
- ・啓発活動: 蔵敷公民館まつり・環境市民の集いなどへの出展、学習会・見学会開催
- ・調査活動: 水質調査(6月)、源流調査・河川等実地調査、空間放射線調査など

連絡先

小倉安洋(東大和市奈良橋6丁目)
 TEL: 042-563-6463 (携帯 070-5467-6860)
 アドレス: ①P C yasogura@jcom.zaq.ne.jp
 ②携帯 yasogura@ymobile.ne.jp

ボランティア募集!

○施設での各種ボランティア募集!

皆さんは市内に色々な福祉施設があることをご存じですか。
 福祉施設ではボランティアの手を借りることで、入所者等の生活がより充実したものになることが期待されます。
 施設では職員と相談しながらボランティア活動ができるという利点もあります。ボランティア活動の「はじめの一歩」としても適しています。ご自分の空いた時間を使い、参加してみませんか?
 現在、高齢者施設等での話し相手や散歩の付き添い、趣味活動(書道・小物づくり・将棋など)と一緒に楽しんでいただける方を特に募集しております。

○情報をお寄せください!

ボランティアセンターでは、ボランティア活動として歌や踊り、演劇などを披露していただける方の情報を集めております。
 高齢者施設のイベントの際などに、ご出演、ご協力いただける方がおりましたら情報をお寄せください。
 ※他にも色々な活動があります。
 活動先一覧表もございますので、必要な方はボランティアセンターまでご連絡ください。
 また、皆さんからの「こんなことできるんだけど。」の相談も受け付けております。

補聴器

認定補聴器技術者常駐
 久米川補聴器専門店
 出張相談承ります

0120-51-4133

久米川駅南口徒歩1分
 東村山市栄町2-21-3
 木曜日定休 駐車場有

2017年春オープン予定

〔介護老人保健施設〕**プラチナ・ヴィラ東大和**
オープニングスタッフ募集

介護職員 看護師 リハスタッフ ケアマネジャー

医療法人 徳寿会 採用フリーダイヤル
 場所: 東大和市宇窪6-1284-1 0120-705-558

おひとりさま生前契約

・葬式・片付け予約
 ・身元保証

NPO 法人 あんさんぶる(窓口)
 行政書士 赤門法務事務所
 ☎042-590-2202
 東大和市中央 4-965-215

ご自宅で受けられる マッサージです



医療保険適用 であて在宅マッサージ
 (旧 中央在宅マッサージ)

申請には医師の同意が必要となります
 お気軽にお問い合わせ下さい

0120-405-032
 医療のあしたをてあてする 株式会社であて

http://www.te-ate.com 「てあて」で検索

国家資格を持つ マッサージ師が、身体機能の維持・回復を目的として施術を行います

歯の往診治療なら 萩山歯科医院へ

- ・入れ歯の修理・作製、
- ・虫歯・歯周病の治療、
- ・口腔ケア(清掃)、

東村山市萩山町1-3-9
 ☎042-348-8848

ご自宅や施設等へ
 訪問いたします

健康保険・生活保護・介護保険・指定医



～わたくしたちは
 福祉のまちづくりを
 応援しています～

地元だからその「安心」と「信頼」

とみん葬祭
 直葬 15万円(税別)
 家族葬 25万円(税別)
 東大和市指定業者

0120-594-419

24時間年中無休
 本社: 東大和市清原2-1279-7